



**ROMÂNIA**  
**JUDEȚUL BOTOȘANI**  
**CONSILIUL JUDEȚEAN**

Botoșani, Piața Revoluției 1-3, Cod postal: 710236, Tel: +40 231 514712, +40 231 514713, +40 231 514714;  
Fax: +40 231 514715, +40 231 515020, +40 231 536155, +40 231 529220; Web: www.cjbotosani.ro; E-mail: consiliu@cjbotosani.ro

**PROIECT**  
**Nr. 81 din 18.03.2025**

**HOTĂRÂRE**

**privind aprobarea închirierii prin licitație publică a unui spațiu amplasat în imobilul „Centrul Stomatologic Botoșani”, situat în municipiul Botoșani, str. Marchian, nr. 9, precum și a documentației de atribuire aferentă licitației**

**Consiliul Județean Botoșani**, întrunit în ședință ordinară la data de \_\_\_\_\_. 2025,  
**urmare** a solicitării înregistrate la Consiliului Județean Botoșani cu nr. 5172/12.03.2025,  
**analizând** Referatul de aprobare al Președintelui Consiliului Județean Botoșani nr. 5554 din 18.03.2024, prin care se propune aprobarea închirierii prin licitație publică a unui spațiu aparținând domeniului privat al Județului Botoșani, amplasat în imobilul „Centrul Stomatologic Botoșani”, situat în municipiul Botoșani, str. Marchian, nr. 9, precum și a documentației de atribuire,

**având în vedere:**

- Procesul verbal din data de 14.03.2025 al Comisiei de calcul a prețurilor de pornire pentru licitațiile publice, numită prin Dispoziția nr. 308/16.09.2024 a Președintelui Consiliului Județean Botoșani,
- Raportul de specialitate comun al Direcției Administrarea Patrimoniului, Direcției Juridică, Administrație Publică Locală și Direcției Buget Finanțe nr.5556 din 18.03.2025,
- Avizul Comisiei pentru activități economice, buget, finanțe, administrarea domeniului public și privat al județului, servicii publice și agricultură,
- Avizul Comisiei pentru învățământ, sănătate, familie, muncă și protecție socială, culte, activități social-culturale, sportive, tineret și de agrement,
- Avizul Comisiei pentru administrație publică locală, juridică, disciplină, apărarea ordinii publice, respectarea drepturilor și libertăților cetățenilor, cooperare și parteneriate,

**în conformitate** cu art. 333 alin. (1) (2) și (5), art. 362 alin. (1) și (3) din Ordonanța de urgență a Guvernului nr. 57/2019 privind Codul administrativ,

**în temeiul** art. 173 alin. (1) lit. c), alin. (4) lit. b) și art. 196 alin. (1) lit. a) din Ordonanța de urgență a Guvernului nr. 57/2019 privind Codul administrativ,

**hotărăște:**

**Art.1** (1) Se aprobă închirierea prin licitație publică a unui spațiu, având suprafață totală de 42,53 mp, amplasat în imobilul „Centrul Stomatologic Botoșani”, situat în municipiul Botoșani, str. Marchian, nr. 9, aparținând domeniului privat al Județului Botoșani, aflat în administrarea Consiliului Județean Botoșani, pentru funcționarea unui cabinet destinat desfășurării unor activități medicale sau conexe actului medical.

(2) Datele de identificare ale spațiului sunt prezentate în Anexa 1 și Anexa 2, care fac parte integrantă din prezenta hotărâre.

**Art.2.** (1) Închirierea spațiului se va realiza de către Consiliul Județean Botoșani, prin licitație publică, în conformitate cu prevederile Ordonanței de urgență a Guvernului nr. 57/2019 privind Codul administrativ.

(2) Prețul minim al închirierii și de pornire al licitației este de 159,49 euro/lună.

(3) Contractul de închiriere se încheie pe o perioadă de trei ani, cu posibilitatea de prelungire pe o perioadă egală sau mai mică decât perioada anterior contractată.

(4) În contractul de închiriere se va specifica hotărârea Consiliului Județean Botoșani în baza căreia s-a organizat licitația și se va prevedea o clauză de denunțare unilaterală, cu un preaviz de 30 de zile, pentru situațiile în care spațiul închiriat este scos la vânzare, sau îi este necesar proprietarului pentru lucrări de: reabilitare, modernizare, extindere sau alte situații în care interesul public impune acest lucru.

**Art.3** Se aprobă Documentația de atribuire a licitației publice, pentru închirierea spațiului prevăzut la art. 1, conform Anexei 3, care face parte integrantă din prezenta hotărâre.

**Art.4** Președintele Consiliului Județean Botoșani, prin Direcția Administrarea Patrimoniului, Direcția Juridică, Administrație Publică Locală și Direcția Buget Finanțe va duce la îndeplinire prevederile prezentei hotărâri.

PREȘEDINTE  
**Valeriu IFTIME**

Avizat pentru legalitate:  
SECRETAR GENERAL AL JUDEȚULUI  
**Marcel – Stelică BEJENARIU**

**Botoșani,**

**Nr. \_\_\_\_\_ / \_\_\_\_\_.\_\_\_\_ 2025**

Date de identificare					Valoare de inventar (lei)	Destinație	Durata închirierii	Prețul minim al închirierii și de pornire licitație euro/mp/lună	Prețul minim al închirierii și de pornire licitație euro/lună
Amplasare	Suprafață (mp)			Total					
	Cotă exclusivă	Spațiu comun (cotă indiviză)							
		etaj II	imobil						
Cabinet lot 26 amplasat în imobilul „Centrul Stomatologic Botoșani”, situat în mun. Botoșani, str. Marchian nr. 9	25,65	11,16	5,72	42,53	98544,31	Activități medicale sau conexe actului medical	trei ani	3,75	159,49

**PREȘEDINTE**  
Valeriu IFTIME

**Avizat pentru legalitate**  
**SECRETAR GENERAL AL JUDEȚULUI**  
Marcel – Stelică BEJENARIU

Plan etaj II Centrul Stomatologic Botoșani  
mun. Botoșani, str. Marchian, nr. 9

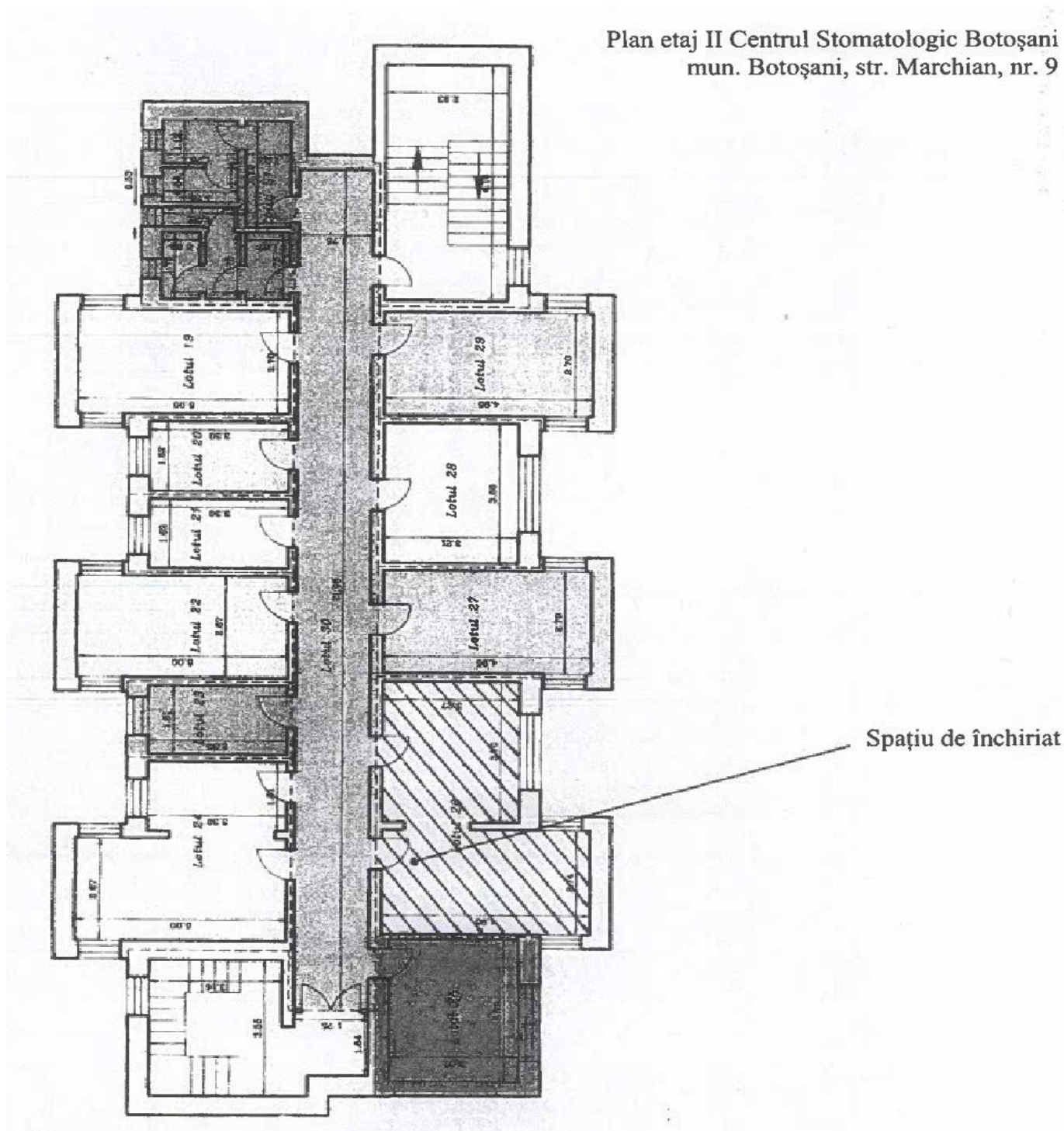

**PREȘEDINTE**  
**Valeriu IFTIME**

**Avizat pentru legalitate:**  
**SECRETAR GENERAL AL JUDEȚULUI**  
**Marcel – Stelică BEJENARIU**



**ROMÂNIA**  
**JUDEȚUL BOTOȘANI**  
**CONSILIUL JUDEȚEAN**

Botoșani, Piața Revoluției 1-3, Cod postal: 710236, Tel: +40 231 514712, +40 231 514713, +40 231 514714;  
Fax: +40 231 514715, +40 231 515020, +40 231 536155, +40 231 529220; Web: www.cjbotosani.ro; E-mail: consiliu@cjbotosani.ro

**Anexa nr.3 la HCJ nr. \_\_\_\_\_ din \_\_\_\_\_.2025**

**DOCUMENTAȚIA DE ATRIBUIRE**

**pentru închirierea prin licitație publică a spațiului în suprafață totală de 42,53 mp, amplasat în imobilului „Centrul Stomatologic Botoșani”, situat în municipiul Botoșani, str. Marchian, nr. 9, în vederea desfășurării unor activități medicale sau conexe actului medical**

- I. Caiet de sarcini – 3 pagini**
- II. Fișa de date a procedurii – 4 pagini**
- III. Contract cadru – 5 pagini**
- IV. Formulare și modele de documente**
  - Cerere de înscriere – 1 pagină**
  - Declarație pe proprie răspundere – 1 pagină**

**PREȘEDINTE**

**Valeriu IFTIME**

**Avizat pentru legalitate:**

**SECRETAR GENERAL AL JUDEȚULUI**

**Marcel – Stelică BEJENARIU**



**R O M Â N I A**  
**JUDEȚUL BOTOȘANI**  
**CONSILIUL JUDEȚEAN**

Botoșani, Piața Revoluției 1-3, Cod postal: 710236, Tel: +40 231 514712, +40 231 514713, +40 231 514714;  
Fax: +40 231 514715, +40 231 515020,+40 231 536155, +40 231 529220; Web: www.cjbotosani.ro; E-mail: consiliu@cjbotosani.ro

**CAIET DE SARCINI**  
**privind organizarea licitației publice deschise**

**1. Informații generale privind obiectul închirierii**

*1.1 Descriere și identificarea*

Bunul care urmează să fie închiriat îl constituie spațiul în suprafață totală de 42,53 mp, compus din două încăperi în suprafață de 25,65 mp, respectiv spațiu comun în suprafață de 16,88 mp, amplasat în imobilului „Centrul Stomatologic Botoșani”, situat în municipiul Botoșani, str. Marchian, nr. 9.

*1.2 Destinație*

Bunul care face obiectul închirierii va fi destinat desfășurării unor activități medicale sau conexe actului medical.

**2. Condiții generale ale licitației**

*2.1. Regimul bunurilor proprii, respectiv bunurile utilizate de locator pentru închiriere*

Bunul menționat la pct. 1.1 aparține domeniului privat al Județului Botoșani și se află în administrarea Consiliului Județean Botoșani.

*2.2 Obligații privind protecția mediului*

Locatarul are obligația de a obține toate avizele de mediu necesare funcționării, în conformitate cu destinația precizată la pct. 1.2 și de a respecta legislația în vigoare privind protecția mediului, pe toată durata încheierii contractului de închiriere.

*2.3 Obligatorietatea asigurării utilizării în regim de continuitate și permanență*

Spațiul, precizat la pct. 1.1, va fi utilizat de către locator în mod continuu și permanent pe toată durata de valabilitate a contractului, fără modificarea destinației acestuia, urmând ca restituirea să fie făcută la starea tehnică și funcțională avută la data preluării, mai puțin uzura aferentă utilizării normale.

*2.4 Interdicția subînchirierii bunului*

Pe toată durata de valabilitate a contractului de închiriere este interzisă subînchirierea spațiului.

*2.5 Durata închirierii*

Închirierea spațiului se va face pentru o perioadă de **trei ani**, cu posibilitatea de prelungire prin acordul părților.

*2.6 Prețul minim de pornire la licitație și durata închirierii*

Prețul minim de pornire al licitației este de **159,49 euro/lună (fără TVA)**, respectiv 3,75 euro/mp/lună pentru spațiu cabinet și spațiile comune, calculată la cursul la BNR din data publicării anunțului licitației.

## 2.7 Garanția

Cuantumul garanției de participare este în sumă de **300,00 Euro**, calculată la cursul la BNR din data publicării anunțului licitației și se va achita, până în data la care se pot depune ofertele, la casieria Consiliului Județean Botoșani, în baza unei dispoziții de încasare.

Pentru ofertanții care au fost respinși, sau a căror ofertă nu a fost declarată câștigătoare, garanția se va restitui în urma unei solicitări scrise; totodată pentru ofertantul câștigător, garanția se va restitui după semnarea contractului de închiriere.

## 2.8 Modalități de obținere a documentației de atribuire

Solicitantul va achiziționa documentația de atribuire prin mijloace electronice, direct și nerestricționat, accesând linkul: <https://www.cjbotosani.ro/monitorul-oficial/hotararile-autoritatii-deliberative/>, care face trimitere la site-ul oficial al Consiliului Județean Botoșani, secțiunea Monitorul Oficial - Hotărârile autorității deliberative.

## 3. Condițiile de valabilitate pe care trebuie să le îndeplinească oferta.

Oferta se redactează în limba română și se depune la sediul Consiliului Județean Botoșani, conform anunțului de licitație, în două plicuri sigilate, unul exterior și unul interior, care se înregistrează de în registrul „Oferte”, precizându-se data și ora.

Pe plicul exterior se va indica obiectul licitației pentru care este depusă oferta și va trebui să conțină:

- cererea de înscriere la licitație cu informații privind ofertantul, semnată de ofertant, fără îngroșări, ștersături sau modificări;
- acte doveditoare privind calitățile și capacitățile ofertanților, conform solicitărilor autorității contractante;

Pe plicul interior, care conține oferta propriu-zisă, se înscriu numele sau denumirea ofertantului, precum și domiciliul sau sediul social al acestuia, după caz.

Fiecare participant poate depune doar o singură ofertă într-un singur exemplar și semnat de către ofertant.

Oferta are caracter obligatoriu, din punct de vedere al conținutului și are o valabilitate de minim 30 zile calendaristice, de la data desfășurării licitației.

Persoana interesată are obligația de a depune oferta la adresa și până la data limită pentru depunere, stabilite în anunțul procedurii.

Riscurile legate de transmiterea ofertei, inclusiv forța majoră, cad în sarcina persoanei interesate.

Oferta depusă la o altă adresă a autorității contractante decât cea stabilită sau după expirarea datei-limită pentru depunere se returnează nedeschisă.

## 4. Criterii de valabilitate pe care trebuie să le îndeplinească oferta

Să aibă incluse în primul plic sigilat documentele precizate la pct. 2.3. din Fișa de date a procedurii și să le prezinte și în original, pe cele depuse în copie, la deschiderea licitației publice.

## 5. Licitația și încheierea contractului de închiriere

În conformitate cu Fișa de date a procedurii.

## **6. Clauze de încetare a contractului de închiriere**

Contractul de închiriere poate înceta și înainte de ajungere la termen prin acordul scris al ambelor părți.

Pentru neplata chiriei la 2 termene consecutive, contractul se consideră desființat de plin drept, nefiind necesară intervenția instanței judecătorești.

Pentru nerespectarea obligațiilor prevăzute în contractul de închiriere de către una dintre părți, cealaltă parte poate solicita denunțarea contractului cu un preaviz de 15 zile, iar partea în culpă datorează celeilalte părți daune – interese.

Închirierea poate înceta în cazul în care interesul național sau local o impune, prin denunțarea unilaterală de către locator, cu un preaviz de 30 de zile.

Închirierea poate înceta la dispariția, dintr-o cauză de forță majoră, a bunului închiriat sau în cazul imposibilității obiective a locatarului de a se folosi de bunurile închiriate, prin renunțare, fără plata unei despăgubiri.

În situația în care spațiul va fi adjudecat în urma unei licitații publice de vânzare, contractul de închiriere ce se află în derulare, va înceta la inițiativa locatorului, cu respectarea unui termen de preaviz de 30 de zile, de la data comunicării notificării de încetare a contractului de închiriere de către locator.

Închirierea poate înceta în alte situații prevăzute de lege.





# ROMÂNIA

## JUDEȚUL BOTOȘANI

### CONSILIUL JUDEȚEAN

Botoșani, Piața Revoluției 1-3, Cod postal: 710236, Tel: +40 231 514712, +40 231 514713, +40 231 514714;  
Fax: +40 231 514715, +40 231 515020, +40 231 536155, +40 231 529220; Web: www.cjbotosani.ro; E-mail: consiliu@cjbotosani.ro

## FIȘA DE DATE A PROCEDURII

### 1. Informații generale privind locatorul

- denumire: Consiliul Județean Botoșani;
- cod fiscal: 3372955;
- adresa: Piața Revoluției nr. 1-3, Botoșani;
- nr. telefon: 0231/514712, 0231/514713, fax: 0231/514715;
- persoană contact: Jurjescu Remus, int. 3221.

### 2. Instrucțiuni privind organizarea și desfășurarea procedurii de licitație

#### 2.1 *Obiectul licitației*

Închirierea spațiului în suprafață totală de 42,53 mp, compus din două încăperi în suprafață de 25,65 mp, respectiv spațiu comun în suprafață de 16,88 mp, amplasat în imobilului „Centrul Stomatologic Botoșani”, situat în municipiul Botoșani, str. Marchian nr. 9, aparținând domeniului privat al Județului Botoșani, aflat în administrarea Consiliului Județean Botoșani, în vederea desfășurării unor activități medicale sau conexe actului medical, identificat conform pct. 1.1 din Caietul de sarcini.

#### 2.2 *Informații privind desfășurarea licitației*

Datele referitoare la calendarul desfășurării licitației publice se găsesc în anunțul de licitație, care se publică în Monitorul Oficial al României Partea a VI-a, într-un cotidian de circulație națională, într-un cotidian de circulație locală și pe pagina de internet a Consiliului Județean Botoșani

#### 2.3 *Documente necesare pentru înscrierea la licitație*

- cererea de înscriere la licitație;
- copie de pe buletinul sau cartea de identitate a persoanei fizice participante;
- copie de pe certificatul de înregistrare la Registrul Comerțului pentru persoane juridice;
- copie de pe certificatul de membru al Colegiului Medicilor din Romania, vizat pentru anul în curs, pentru medici, sau copie de pe certificatul de membru al Colegiului Medicilor Dentiști din România, vizat pentru anul în curs, pentru medicii stomatologi, în cazul în care spațiul se închiriază pentru desfășurarea de activități medicale, respectiv certificate vizate de organele abilitate, în cazul persoanelor care vor desfășura activități conexe actului medical;

- copie de pe certificatul de înregistrare fiscală pentru persoane fizice autorizate, societăți comerciale, unități medicale cu personalitate juridică sau unități care desfășoară activități conexe actului medical cu personalitate juridică;
- copie de pe certificat de atestare fiscală de la Administrația Județeană a Finanțelor Publice și copie de pe certificat de atestare fiscală privind plata taxelor locale eliberat de primărie, valabile;
- împuternicirea dată participantului de către ofertant, pentru a participa la licitație în numele său;
- declarația pe proprie răspundere a ofertantului conform căreia documentele depuse corespund realității și veridicității, conform prevederilor **art. 326 din Noul Cod Penal** privind falsul în declarații.
- dovada constituirii garanției de participare (copie);

**Documentele depuse în copie, în primul plic sigilat, vor fi prezentate în original la deschiderea licitației publice, neprezentarea lor ducând la descalificarea ofertanților.**

*2.4 Condițiile de calificare pe care trebuie să le îndeplinească licitantul pentru a fi admis la licitație*

Are dreptul de a participa la licitație orice persoană fizică sau juridică, română sau străină, care îndeplinește cumulativ următoarele condiții:

- dovedește plata contravalorii documentației de atribuire și constituirea garanției de participare;
- a depus oferta în termenele prevăzute, împreună cu toate documentele solicitate la pct. 2.3;
- are îndeplinite la zi toate obligațiile de plată a impozitelor, a taxelor și a contribuțiilor către bugetul consolidat al statului și către bugetul local;
- nu este în stare de insolvență, faliment sau lichidare.

Nu are dreptul să participe la licitație persoana care a fost desemnată câștigătoare la o licitație publică anterioară ultimilor 3 ani, privind bunurile Județului Botoșani, dar nu a încheiat contractul din culpă proprie. Restricția operează pentru o durată de 3 ani, calculată de la desemnarea persoanei respective drept câștigătoare la licitație.

*2.5 Desfășurarea procedurii de licitație*

Licitatia publică se va desfășura în conformitate cu prevederile art. 332÷348 din Ordonanța de urgență a Guvernului nr. 57/2019 privind Codul administrativ.

### **3. Instrucțiuni privind modul de elaborare și prezentare a ofertelor**

Ofertele se redactează în limba română.

Fiecare participant poate depune o singură ofertă într-un singur exemplar și semnată de către ofertant.

Oferta se depun la sediul autorității contractante sau la locul precizat în anunțul de licitație, în două plicuri sigilate, unul exterior și unul interior, care se înregistrează de autoritatea contractantă, în registrul Oferte, precizându-se data și ora.

Pe plicul exterior se va specifica: **“Documentația pentru participarea la licitația publică din data de \_\_\_\_\_, privind închirierea spațiului în suprafață totală de 42,53 mp, compus din două încăperi în suprafață de 25,65 mp, respectiv spațiu comun în suprafață de 16,88 mp, amplasat în imobilului „Centrul Stomatologic Botoșani”, situat în municipiul Botoșani, str. Marchian, nr. 9, aparținând domeniului privat al Județului Botoșani și în administrarea Consiliului Județean Botoșani, în vederea desfășurării unor activități medicale sau conexe actului medical”** precum și denumirea ofertantului și va conține documentele prevăzute la pct. 2.3..

Pe plicul interior, care conține oferta, se înscriu numele sau denumirea ofertantului, domiciliul sau sediul social al acestuia, după caz, iar în interiorul plicului valoarea propriu-zisă a chiriei pe care o oferă, ținând cont de criteriul de atribuire precizat la pct.4.

Oferta are caracter obligatoriu, din punct de vedere al conținutului și are o valabilitate de minim 30 zile calendaristice, de la data desfășurării licitației.

Persoana interesată are obligația de a depune oferta la adresa și până la data-limită pentru depunere, stabilite în anunțul procedurii.

Riscurile legate de transmiterea ofertei, inclusiv forța majoră, cad în sarcina persoanei interesate.

Oferta depusă la o altă adresă a autorității contractante decât cea stabilită, sau după expirarea datei limită pentru depunere, se returnează nedeschisă.

#### **4. Informații privind criteriile de atribuire aplicate, pentru stabilirea ofertei câștigătoare**

Criteriul de atribuire al contractului de închiriere este:

- cel mai mare nivel al chiriei.

#### **5. Informații privind modul de calcul al punctajului criteriului de atribuire, în scopul departajării solicitanților calificați**

Calculul punctajului criteriului „Cel mai mare nivel al chiriei”

$$- N = (V_{of} / V_{max}) \times 100;$$

unde:

- $V_{of}$  - reprezintă valoarea chiriei oferită de licitant;
- $V_{max}$  - reprezintă cea mai mare valoare a chiriei oferită de licitanți;
- $N$  - reprezintă numărul de puncte obținute, cu precizie de două zecimale.

Autoritatea contractantă are obligația:

- de a încheia contractul cu ofertantul a cărui ofertă a fost stabilită ca fiind câștigătoare;
- de a informa ofertanții despre deciziile referitoare la atribuirea contractului, în scris, cu confirmare de primire, nu mai târziu de 3 zile lucrătoare de la emiterea acestora;

- să încheie contractul numai după împlinirea unui termen de 20 de zile calendaristice de la data realizării comunicării atribuirii contractului;

Predarea-primirea spațiului închiriat se face prin proces-verbal în termen de maximum 30 de zile de la data constituirii garanției.

Cuantumul garanției este echivalentul contravalorii a două chirii, calculată la cursul la BNR din data constituirii și se va achita, la casieria Consiliului Județean Botoșani, în baza unei dispoziții de încasare.

## **6. Instrucțiuni privind modul de utilizare a căilor de atac**

Acțiunea ce are ca obiect un litigiu referitor la procedura de atribuire se va depune la Tribunalul Botoșani – Secția contencios administrativ și fiscal, în termen de 5 zile de la data luării la cunoștință a actului autorității contractante considerat nelegal, în conformitate cu prevederile Legii contenciosului administrativ nr. 554/2004, cu modificările și completările ulterioare.

## CONTRACT CADRU DE ÎNCHIRIERE

### I. PĂRȚILE CONTRACTANTE

JUDEȚUL BOTOȘANI, cu sediul în BOTOȘANI, Piața Revoluției nr. 1-3, reprezentat prin \_\_\_\_\_, având funcția de PREȘEDINTE al Consiliului Județean Botoșani, în calitate de **LOCATOR**  
și

\_\_\_\_\_ cu sediul în localitatea \_\_\_\_\_, str. \_\_\_\_\_, nr. \_\_\_\_\_, bl. \_\_\_\_\_, scara \_\_\_\_\_, ap. \_\_\_\_\_, jud. \_\_\_\_\_, cod fiscal \_\_\_\_\_, înregistrată la Registrul Comerțului cu nr. \_\_\_\_\_, cont virament \_\_\_\_\_, deschis la \_\_\_\_\_, reprezentată prin dl/dna \_\_\_\_\_, în calitate de \_\_\_\_\_, posesor al BI/CI seria \_\_\_\_\_, nr. \_\_\_\_\_, eliberat de \_\_\_\_\_, la data de \_\_\_\_\_, domiciliat în localitatea \_\_\_\_\_ str. \_\_\_\_\_, nr. \_\_\_\_\_, bl. \_\_\_\_\_, scara \_\_\_\_\_, ap. \_\_\_\_\_, tel. \_\_\_\_\_, în calitate de **LOCATAR**,

au convenit încheierea prezentului contract de închiriere cu respectarea următoarelor clauze:

### II. OBIECTUL ȘI SCOPUL CONTRACTULUI

Art. 1. Locatorul asigură locatarului folosința spațiului cu suprafață 42,53 mp, compus din două încăperi în suprafață de 25,65 mp, respectiv spațiu comun în suprafață de 16,88 mp, amplasat în imobilului „Centrul Stomatologic Botoșani”, situat în municipiul Botoșani, str. Marchian, nr. 9, aparținând domeniului privat al Județului Botoșani și în administrarea Consiliului Județean Botoșani, în vederea desfășurării unor activități medicale sau conexe actului medical, identificate conform Anexei ce face parte integrantă din contractul de închiriere.

Art. 2. Bunul închiriat nu este grevat de sarcini.

Art. 3. Locatorul predă locatarului bunul închiriat pe bază de proces verbal, în termen de 5 (cinci) zile lucrătoare de la data încheierii contractului de închiriere, care va constitui anexă la contractul de închiriere.

Art. 4. Locatorul predă locatarului bunul închiriat în bună stare.

Art. 5. Bunul care face obiectul închirierii va fi destinat desfășurării unor activități medicale sau conexe actului medical.

### **III. PREȚUL ÎNCHIRIERII, MODALITĂȚI DE PLATĂ**

Art. 6. Prețul închirierii, respectiv chiria este de \_\_\_\_\_ euro/lună.

Modalitatea de plată:

- chiria va fi plătită la data de 10 ale lunii, pentru luna în curs, în contul RO51TREZ11621A330250XXXX deschis la Trezoreria mun. Botoșani sau prin depunere de numerar la casieria Consiliului Județean Botoșani.
- chiria va fi plătită în lei la cursul BNR din ziua efectuării plății.

pe o perioadă egală sau mai mică decât perioada anterior contractată de \_\_\_\_\_, începând cu data de \_\_\_\_\_ cu posibilitatea de prelungire pe o perioadă egală sau mai mică decât perioada anterior contractată.

### **V. OBLIGAȚIILE LOCATORULUI**

Art. 8. Să predea bunul pe bază de proces-verbal, în termen de maximum 30 de zile de la data constituirii garanției.

Art. 9. Să încaseze chiria, în conformitate cu dispozițiile contractului de închiriere.

Art. 10. Să beneficieze de garanția constituită de titularul dreptului de închiriere în caz contrar, Consiliul Județean Botoșani fiind obligat să restituie garanția la încetarea contractului.

Art. 11. Să mențină bunul în stare corespunzătoare de folosință pe toată durata închirierii, potrivit destinației sale, și să suporte cheltuielile reparațiilor necesare în acest scop.

Art. 12. Să echivaleze sumele investite de locatar, în plata chiriei stabilită prin contract.

Art. 13. Să controleze executarea obligațiilor titularului dreptului de închiriere și respectarea condițiilor închirierii, având dreptul să constate, ori de câte ori este nevoie, fără a stânjeni folosința bunului de către titularul dreptului de închiriere, starea integrității bunului și destinația în care este folosit.

Art. 14. Să asigure folosința netulburată a bunului pe tot timpul închirierii.

Art. 15. Locatorul nu va putea să închirieze bunul care face obiectul prezentului contract vreunui terț.

### **VI. OBLIGAȚIILE LOCATARULUI**

Art. 16. Să nu aducă atingere dreptului de proprietate publică prin faptele și actele juridice săvârșite.

Art. 17. Să plătească chiria, în avans, în cuantumul și la termenele stabilite prin contract.

Art. 18. Să constituie garanția în cuantumul, în forma și la termenul prevăzut în caietul de sarcini.

Art. 19. Să solicite Consiliului Județean Botoșani reparațiile necesare pentru menținerea bunului în stare corespunzătoare de folosință sau contravaloarea reparațiilor care nu pot fi amânate.

Art. 20. Să execute la timp și în condiții optime lucrările de întreținere curente și reparații normale ce îi incumbă, în vederea menținerii bunului închiriat în starea în care l-a primit în momentul încheierii contractului.

Art. 21. Să permită locatorului să controleze modul cum este folosit bunul închiriat și starea acestuia.

Art. 22. Să folosească bunul închiriat numai potrivit destinației prevăzute în contract.

Art. 23. Să înștiințeze imediat pe locator despre orice acțiune a unei terțe persoane care îi tulbură folosința.

Art. 24. Să nu facă investiții și modificări bunului închiriat, decât cu acordul scris al locatorului.

Art. 25. Locatarul va trebui să amenajeze un spațiu pentru depozitarea deșeurilor medicale.

Art. 26. Pe toată durata închirierii locatarul va suporta toate cheltuielile referitoare la utilități, respectiv gaz, curent, telefon, apă – canal, salubritate, etc.

Art. 27. Să nu exploateze bunul închiriat în vederea culegerii de fructe naturale, civile, industriale sau produse.

Art. 28. Să restituie bunul, pe bază de proces-verbal, la încetarea, din orice cauză, a contractului de închiriere, în starea tehnică și funcțională avută la data preluării, mai puțin uzura aferentă exploatării normale.

## **VII. RĂSPUNDEREA PĂRȚILOR CONTRACTANTE**

Art. 29. Pentru nerespectarea obligațiilor prevăzute în acest contract de către una dintre părți, cealaltă parte poate solicita denunțarea contractului cu un preaviz de 15 zile, iar partea în culpă datorează celeilalte părți daune – interese.

Art. 30. Pentru neplata chiriei la 2 termene consecutive și neîntregirea garanției, contractul se consideră desființat de plin drept, nefiind necesară intervenția instanței judecătorești.

Art. 31. În cazul în care locatarul nu plătește chiria la termenul scadent, va suporta penalități de întârziere de 0,15% pe zi, calculate la suma datorată începând cu ziua imediat următoare scadenței până în data plății inclusiv, nefiind necesară intervenția instanței judecătorești.

Art. 32. Neplata chiriei, precum și orice altă prevedere încălcată referitoare la neîndeplinirea obligațiilor contractuale de către titularul dreptului de închiriere, dau dreptul Consiliului Județean Botoșani la reținerea contravalorii acesteia din garanție și să inițieze procedurile legale de executare silită prevăzute, pentru recuperarea sumelor datorate. Titularul dreptului de închiriere este obligat să reîntregească garanția, într-un termen de 30 zile de la data notificării.

## **VIII. ÎNCETAREA CONTRACTULUI**

Art. 33. Prezentul contract de închiriere poate înceta și înainte de ajungere la termen prin acordul scris al ambelor părți.

Art. 34. Închirierea poate înceta în cazul în care interesul național sau local o impune, prin denunțarea unilaterală de către locator, cu un preaviz de 30 de zile.

Art. 35. Închirierea poate înceta la dispariția, dintr-o cauză de forță majoră, a bunului închiriat sau în cazul imposibilității obiective a locatarului de a se folosi de bunurile închiriate, prin renunțare, fără plata unei despăgubiri.

Art. 36. În situația în care spațiul va fi adjudecat în urma unei licitații publice de vânzare, contractul de închiriere va înceta la inițiativa locatorului, cu respectarea unui termen de preaviz de 30 de zile, de la data comunicării notificării de încetare a contractului de închiriere de către locator.

Art. 37. Închirierea poate înceta în alte situații expres prevăzute de lege.

## **IX. LITIGII**

Art. 38. Eventualele litigii care ar putea interveni în legătură cu acest contract vor fi soluționate pe cale amiabilă, iar dacă părțile nu cad de acord, vor fi soluționate de instanțele de judecată competente.

Art. 39. Utilizarea căilor de atac se realizează potrivit prevederilor legislației privind contenciosul administrativ.

## **IX. FORȚA MAJORĂ**

Art. 40. Forța majoră, legal notificată, exonerează de răspundere partea ce o invocă, în condițiile legii.

## **X. ALTE CLAUZE**

Art. 41. Reclamațiile referitoare la executarea contractului se vor face în scris (scrisori recomandate cu confirmare de primire etc.).

Art. 42. Orice modificare a prezentului contract de închiriere se face numai prin act adițional semnat de ambele părți contractante.

Art. 43. Prezentul contract de închiriere a fost încheiat în 3 exemplare originale.

**LOCATOR,**  
**Județul Botoșani**

**LOCATAR,**



**DATE DE IDENTIFICARE**

a spațiului care face obiectul închirierii situat în mun. Botoșani, str. Marchian nr. 9, aparținând domeniului privat al Județului Botoșani aflat în administrarea Consiliului Județean Botoșani, în vederea desfășurării unor activități medicale sau conexe actului medical.

<b>Natura spațiului</b>	<b>Suprafața</b>
Cabinet medical sau conex actului medical	25,65 mp
Spații comune (holuri, magazie, laborator sablare, laborator turnare, grup sanitar)	16,88 mp
<b>TOTAL</b>	<b>42,53 mp</b>

**LOCATOR,**  
Județul Botoșani

**LOCATAR,**

Nr. \_\_\_\_\_/\_\_\_\_.\_\_\_\_.\_\_\_\_\_

\_\_\_\_\_  
(denumire ofertant)

## **CERERE DE ÎNSCRIERE**

la licitația publică din data de \_\_\_\_\_.\_\_\_\_.\_\_\_\_\_, pentru închirierea unui spațiu din componența imobilului „Centrul Stomatologic Botoșani”, situat în municipiul Botoșani, str. Marchian, nr. 9, în vederea desfășurării unor activități medicale sau conexe actului medical.

Prin prezenta, \_\_\_\_\_ cu sediul în localitatea \_\_\_\_\_, str. \_\_\_\_\_, nr. \_\_\_\_\_, bl. \_\_\_\_\_, scara \_\_\_\_\_, ap. \_\_\_\_\_, jud. \_\_\_\_\_, cod fiscal \_\_\_\_\_, înregistrată la Registrul Comerțului cu nr. \_\_\_\_\_, cont virament \_\_\_\_\_, deschis la \_\_\_\_\_, reprezentată prin dl / dna \_\_\_\_\_, în calitate de \_\_\_\_\_, posesor al BI/CI seria \_\_\_\_, nr. \_\_\_\_\_, eliberat de \_\_\_\_\_, la data de \_\_\_\_\_, domiciliat în localitatea \_\_\_\_\_, str. \_\_\_\_\_, nr. \_\_\_\_, bl. \_\_\_\_, sc. \_\_\_\_, ap. \_\_\_\_, tel. \_\_\_\_\_, care este împuternicit/ă să reprezinte interesele în calitate de ofertant, la licitația din data de \_\_\_\_\_.\_\_\_\_.\_\_\_\_\_, care se va desfășura la sediul Consiliului Județean Botoșani, solicităm înscrierea la licitație.

Menționăm că ne-am însușit documentația de atribuire pentru licitația publică și ne obligăm ca în cazul adjudecării să încheiem contractul de închiriere în termenul legal stabilit, în caz contrar suntem de acord cu pierderea garanției.

### **REPREZENTANTUL FIRMEI**

\_\_\_\_\_  
(nume și prenume)

\_\_\_\_\_  
(semnătura)

## DECLARAȚIE PE PROPRIE RĂSPUNDERE

Subsemnatul/Subsemnata

.....  
(numele și toate prenumele din actul de identitate, precum și eventualele nume anterioare)

fiul/fiica lui .....(numele și prenumele tatălui)

și al/a .....(numele și prenumele mamei)

născut/născută la .....(ziua, luna, anul)

în ..... (locul nașterii: localitatea/județul)

domiciliat/domiciliată în

.....  
(domiciliul din actul de identitate)

legitimat/legitimată cu CI / BI.....(seria și numărul actului de identitate)

cunoscând prevederile **art.326 din Noul Cod Penal** cu privire la falsul în declarații, declar că documentele depuse corespund realității și veridicității.

Data

Semnătura



# ROMÂNIA

## JUDEȚUL BOTOȘANI

### CONSILIUL JUDEȚEAN

Botoșani, Piața Revoluției 1-3, Cod postal: 710236, Tel: +40 231 514712, +40 231 514713, +40 231 514714;  
Fax: +40 231 514715, +40 231 515020, +40 231 536155, +40 231 529220; Web: www.cjbotosani.ro; E-mail: consiliu@cjbotosani.ro

Nr. 5554 din 18.03.2025

## REFERAT DE APROBARE

Prin intermediul cererii înregistrate la Consiliul Județean Botoșani cu nr. 5172/12.03.2025 se solicită închirierea unui spațiu amplasat în imobilul „Centrul Stomatologic Botoșani”, situat în municipiul Botoșani, str. Marchian, nr. 9.

Spațiul solicitat aparține domeniului privat al Județului Botoșani, având denumirea „Cabinet lot 26”, fiind înscris în CF 50414–C1–U65, CF 50414–C1–U60, CF 50414–C1–U63, CF 50414–C1–U64, CF 50414–C1–U69 și CF 50414–C1–U70, destinat pentru activități medicale sau conexe actului medical.

Luând în considerare cererea înregistrată la Consiliul Județean Botoșani cu nr. 5172/12.03.2025, propun scoaterea la licitație a spațiului prezentat în Anexa 1 și Anexa 2 la proiect, în care se regăsesc următoarele informații: locația, suprafața, valoarea de inventar, destinația, durata închirierii și prețul minim de închiriere, conform Procesului verbal din data de 14.03.2025 al Comisiei de calcul a prețurilor de pornire pentru licitațiile publice.

Licitația se va organiza de către Consiliul Județean Botoșani, în conformitate cu prevederile Ordonanței de urgență a Guvernului nr. 57/2019 privind Codul administrativ, în baza unei Documentații de atribuire potrivit Anexei 3 la proiect, care va fi pusă la dispoziția persoanelor care vor participa, conform legii, la licitația publică.

În contractul de închiriere se va specifica hotărârea Consiliului Județean Botoșani în baza căreia s-a organizat licitația și se va prevedea o clauză de denunțare unilaterală, cu un preaviz de 30 de zile, pentru situațiile în care spațiul închiriat este scos la vânzare, deoarece acesta se supune prevederilor Ordonanței de urgență nr. 68/2008 privind vânzarea spațiilor proprietate privată a statului sau a unităților administrativ-teritoriale cu destinația de cabinete medicale, sau îi este necesar proprietarului pentru lucrări de: reabilitare, modernizare, extindere, sau alte situații diverse ce se impun.

Față de cele prezentate, supun spre analiză și aprobare proiectul de hotărâre inițiat în acest scop.

PREȘEDINTE,

**Valeriu IFTIME**



**R O M Â N I A**  
**JUDEȚUL BOTOȘANI**  
**CONSILIUL JUDEȚEAN**

Botoșani, Piața Revoluției 1-3, Cod postal: 710236, Tel: +40 231 514712, +40 231 514713, +40 231 514714;  
Fax: +40 231 514715, +40 231 515020, +40 231 536155, +40 231 529220; Web: www.cjbotosani.ro; E-mail: consiliu@cjbotosani.ro

Direcția  
Administrarea Patrimoniului

Direcția Juridică  
Administrație Publică Locală

Direcția  
Buget - Finanțe

Nr. 5556 din 18.03.2025

VIZAT  
VICEPREȘEDINTE  
**Dorin BIRTA**

### **RAPORT DE SPECIALITATE**

În conformitate cu prevederile art. 173 alin. (1) lit. c) și alin. (4) lit. b) din Ordonanța de urgență a Guvernului nr. 57/2019 privind Codul administrativ, Consiliul Județean Botoșani își exercită atribuțiile privind administrarea domeniului public și privat al Județului Botoșani, respectiv cele privind închirierea bunurilor proprietate privată ale Județului Botoșani.

Prin cererea înregistrată la Consiliul Județean Botoșani cu nr. 5172/12.03.2025 se solicită închirierea unui spațiu amplasat în imobilul „Centrul Stomatologic Botoșani”, situat în municipiul Botoșani, str. Marchian, nr. 9.

Potrivit art. 362 alin. (1) și alin. (3), coroborat cu art. 173 alin. (1) lit. f) din Ordonanța de urgență a Guvernului nr. 57/2019 privind Codul administrativ, închirierea bunurilor domeniului privat al Județului Botoșani se face pe bază de licitație publică, în aceleași condiții ca pentru bunurile aparținând domeniului public al Județului Botoșani, urmând ca licitația să se desfășoare în baza unei Documentații de atribuire întocmită potrivit art. 334 și aprobată în conformitate cu art. 312 alin. (3) din Ordonanța de urgență a Guvernului nr. 57/2019, prin hotărâre a Consiliul Județean Botoșani.

Spațiul solicitat aparține domeniului privat al Județului Botoșani, având denumirea „Cabinet lot 26”, fiind înscris în CF 50414–C1–U65, CF 50414–C1–U60, CF 50414–C1–U63, CF 50414–C1–U64, CF 50414–C1–U69 și CF 50414–C1–U70, destinat pentru activități medicale sau conexe actului medical.

Luând în considerare cererea înregistrată la Consiliul Județean Botoșani cu nr. 5172/12.03.2025, se propune scoaterea la licitație a spațiului prezentat în Anexa 1 și Anexa 2 la proiect, în care se regăsesc următoarele informații: locația, suprafața, valoarea de inventar, destinația, durata închirierii și prețul minim de închiriere, conform Procesului verbal din data de 14.03.2025 al Comisiei de calcul a prețurilor de pornire pentru licitațiile publice, numită prin Dispoziția nr. 308/16.09.2024 a Președintelui Consiliului Județean Botoșani.

Licitația se va organiza de către Consiliul Județean Botoșani, în conformitate cu prevederile Ordonanței de urgență a Guvernului nr. 57/2019 privind Codul administrativ, în baza unei Documentații de atribuire potrivit Anexei 3 la proiect.

Documentația de atribuire cuprinde: Caietul de sarcini, Fișa de date a procedurii, Contractul cadru, Cererea de înscriere la licitație, Declarația pe proprie răspundere, urmând ca toate acestea să fie puse la dispoziția persoanelor care vor participa, conform legii, la licitația publică.

În contractul de închiriere se va specifica hotărârea Consiliului Județean Botoșani în baza căreia s-a organizat licitația și se va prevedea o clauză de denunțare unilaterală, cu un preaviz de 30 de zile, pentru situațiile în care spațiul închiriat este scos la vânzare, deoarece acesta se supune prevederilor Ordonanței de urgență nr. 68/2008 privind vânzarea spațiilor proprietate privată a statului sau a unităților administrativ-teritoriale cu destinația de cabinete medicale, sau îi este necesar proprietarului pentru lucrări de: reabilitare, modernizare, extindere, sau alte situații diverse ce se impun.

Față de cele prezentate, considerăm că sunt întrunite condițiile legale pentru promovarea și înscrierea pe ordinea de zi a ședinței Consiliului Județean Botoșani a proiectului de hotărâre în forma prezentată.

**DIRECTOR EXECUTIV**

**Geanina PINTILII**

**DIRECTOR EXECUTIV**

**Amalia MARIAN**

**DIRECTOR EXECUTIV**

**Daniela Donos**