



R O M Â N I A
JUDEȚUL BOTOȘANI
CONSILIUL JUDEȚEAN

Botoșani, Piața Revoluției 1-3, Cod poștal 710236, Tel: +40 231 514712, +40 231 514713, +40 231 514714;
Fax: +40 231 514715, +40 231 515020, +40 231 536155, +40 231 529220;
Web: www.cjbotosani.ro; E-mail: consiliu@cjbotosani.ro

PROIECT
Nr. 146 din 23.07.2024

H O T Ă R Ă R E
privind modificarea organigramei și statului de funcții ale aparatului de specialitate al
Consiliului Județean Botoșani aprobate prin Anexa nr.1 și Anexa nr. 2 la Hotărârea
Consiliului Județean Botoșani nr. 116 din 27.06.2024

Consiliul Județean Botoșani, întrunit în ședință ordinară în data de2024,

analizând Referatul de aprobare nr. 13357 din 23.07.2024 al Președintelui Consiliului Județean Botoșani privind propunerea de modificare a organigramei și statului de funcții ale aparatului de specialitate al Consiliului Județean Botoșani,

având în vedere:

- Raportul de specialitate al Direcției Buget Finanțe nr. 13358 din 23.07.2024;
- Avizele comisiilor de specialitate ale Consiliului Județean Botoșani,

în conformitate cu prevederile art.391, art. 392, art. 393, art. 407, art. 546 lit. j) din Ordonanța de urgență a Guvernului nr.57/2019 privind Codul administrativ, cu modificările și completările ulterioare, ale Ordonanței de urgență a Guvernului nr.92/2024 privind înființarea rețelei naționale de ghișee unice de eficiență energetică și ale Legii- cadru nr. 153/2017 privind salarizarea personalului plătit din fonduri publice, cu modificările și completările ulterioare,

în temeiul art.173 alin.(1) lit. a), alin. (2) lit. c) și art. 196 alin. (1) lit. a) din Ordonanța de Urgență a Guvernului nr.57/2019 privind Codul administrativ, cu modificările și completările ulterioare,

h o t ă r ă ș t e :

Art. 1 Se aprobă modificarea organigramei și statul de funcții ale aparatului de specialitate al Consiliului Județean Botoșani, aprobate prin anexele nr.1 și 2 la Hotărârea Consiliului Județean Botoșani nr. 116 din 27.06.2024, conform *anexelor nr.1 și 2* care fac parte integrantă din prezenta hotărâre, începând cu data de 01.08.2024.

Art. 2 Anexele nr.1 și 2 la prezenta hotărâre înlocuiesc Anexele nr.1 și 2 la Hotărârea Consiliului Județean Botoșani nr. 116 din 27.06.2024.

Art. 3 Președintele Consiliului Județean Botoșani, prin direcțiile din cadrul aparatului de specialitate, asigură ducerea la îndeplinire a prevederilor prezentei hotărâri.

PREȘEDINTE,
Doina – Elena Federovici

Avizat pentru legalitate,
Secretar general al județului,
Marcel - Stelică Bejenariu

Botoșani,
Nr. _____ / _____ 2024

ORGANIGRAMA APARATULUI DE SPECIALITATE AL CONSILIULUI JUDEȚEAN BOTOȘANI

TOTAL POSTURI 175				din care:			
				DE CONDUCERE		DE EXECUȚIE	
FDP	AD.P	FP	PC	FP	PC	FP	PC
3	1	135	36	15	1	120	35

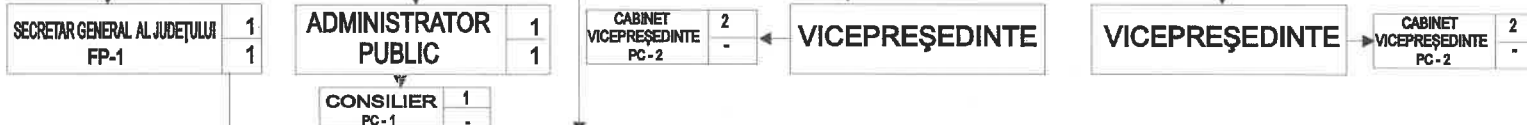

T
C

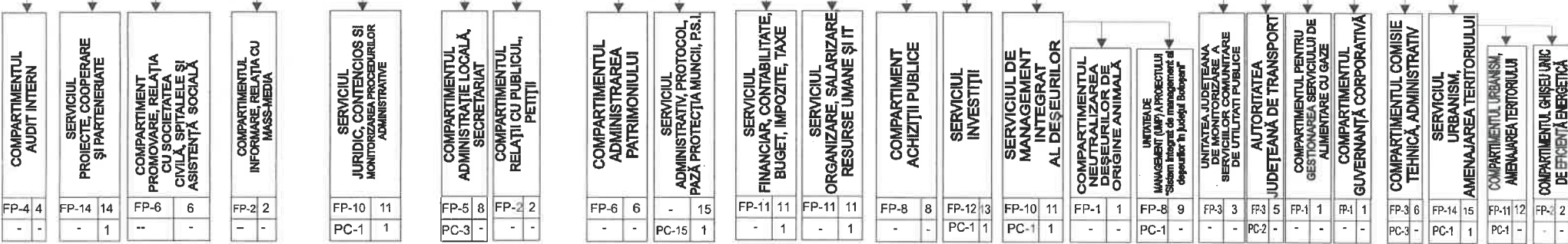

Legendă

T - Total posturi
C - Posturi de conducere
FDP - Funcții de demnitate publică
AD.P - Administrator public
FP - Funcții publice
PC - Posturi contractuale
NOTĂ: coordonarea compartimentelor de specialitate va fi stabilită prin Dispoziția Președintelui Consiliului Județean Botoșani

Președinte,
Doina-Elena Federovici

Avizat pentru legalitate,
Secretar general al Județului,
Marcel - Stelică Bejenariu

STATUL DE FUNCȚII
al aparatului de specialitate al Consiliului Județean Botoșani

Nr. crt.	Numele și prenumele/ vacant, temporar vacant, după caz	Structura	Funcția de demnitate publică	Funcția publică		Clasa studii	Nivelul studiilor	Gradul profesional	Funcția contractuală		Nivelul studiilor	Treapta profesional ă / Gradul
				de conducere	de execuție				de conducere	de execuție		
CONDUCERE												
1			Președinte				S					
2			Vicepreședinte				S					
3			Vicepreședinte				S					
CABINET PREȘEDINTE												
4										Director de cabinet	S	
5										Consilier	S	
6										Consilier	S	
7										Consilier	S	
CABINET VICEPREȘEDINTE												
8										Consilier	S	
9										Consilier	S	
CABINET VICEPREȘEDINTE												
10										Consilier	S	
11										Consilier	S	
ADMINISTRATOR PUBLIC												
12									Administrator public		S	
13									-	Consilier	S	II

34					Consilier	I	S	Asistent				
COMPARTIMENT PROMOVARE, RELAȚIA CU SOCIETATEA CIVILĂ, SPITALELE ȘI ASISTENȚA SOCIALĂ												
35					Consilier	I	S	Superior				
36					Consilier	I	S	Superior				
37					Consilier	I	S	Superior				
38					Consilier	I	S	Superior				
39					Consilier	I	S	Superior				
40					Consilier	I	S	Superior				
COMPARTIMENTUL INFORMARE, RELAȚIA CU MASS-MEDIA												
41					Consilier	I	S	Asistent				
42					Consilier	I	S	Superior				
DIRECȚIA JURIDICĂ, ADMINISTRAȚIE PUBLICĂ LOCALĂ												
43				Director executiv		I	S	II				
SERVICIUL JURIDIC, CONTENCIOS ȘI MONITORIZAREA PROCEDURILOR ADMINISTRATIVE												
44				Șef serviciu		I	S	II				
45					Consilier juridic	I	S	Superior				
46					Consilier juridic	I	S	Superior				
47					Consilier juridic	I	S	Superior				
48					Consilier juridic	I	S	Asistent				
49					Consilier juridic	I	S	Superior				
50					Consilier juridic	I	S	Superior				
51					Consilier juridic	I	S	Superior				
52					Consilier juridic	I	S	Superior				
53										Arhivar	M	IA
54					Inspector	I	S	Superior				
COMPARTIMENTUL ADMINISTRAȚIE LOCALĂ, SECRETARIAT												

55					Inspector	I	S	Superior				
56					Inspector	I	S	Principal				
57					Expert	I	S	Superior				
58					Inspector	I	S	Principal				
59					Consilier	I	S	Superior				
60										Inspector spec.	S	IA
61										Referent	M	IA
62										Referent	M	IA
COMPARTIMENTUL RELAȚII CU PUBLICUL, PETIȚII												
63					Inspector	I	S	Superior				
64					Inspector	I	S	Superior				
DIRECȚIA ADMINISTRAREA PATRIMONIULUI												
65				Director executiv		I	S	II				
COMPARTIMENTUL ADMINISTRAREA PATRIMONIULUI												
66					Consilier	I	S	Superior				
67					Consilier	I	S	Superior				
68					Consilier	I	S	Superior				
69					Consilier	I	S	Superior				
70					Consilier	I	S	Asistent				
71					Consilier	I	S	Superior				
SERVICIUL ADMINISTRATIV, PROTOCOL, PAZĂ, PROTECȚIA MUNCII, P.S.I.												
72									Șef serviciu		S	II
73										Inspector spec.	S	IA
74										Inspector spec.	S	IA
75										Șofer	M;G	I
76										Șofer	M;G	I

77											Șofer	M;G	I
78											Portar	M;G	-
79											Portar	M;G	-
80											Portar	M;G	-
81											Portar	M;G	-
82											Portar	M;G	-
83											Îngrijitor	M/G	-
84											Îngrijitor	M/G	-
85											Îngrijitor	M/G	-
86											Munc. calif.- Electrician	M/Șc. Prof.	I
DIRECȚIA BUGET FINANȚE													
87				Director executiv		I	S	II					
SERVICIUL FINANCIAR, CONTABILITATE, BUGET, IMPOZITE, TAXE													
88				Șef serviciu		I	S	II					
89					Consilier	I	S	Superior					
90					Consilier	I	S	Superior					
91					Consilier	I	S	Superior					
92					Consilier	I	S	Superior					
93					Inspector	I	S	Superior					
94					Consilier	I	S	Superior					
95					Consilier	I	S	Superior					
96					Expert	I	S	Superior					
97					Consilier	I	S	Superior					
98					Consilier	I	S	Superior					
SERVICIUL ORGANIZARE, SALARIZARE, RESURSE UMANE ȘI IT													
99				Șef serviciu		I	S	II					
100					Consilier	I	S	Superior					
101					Consilier	I	S	Superior					

102					Consilier	I	S	Superior				
103					Inspector	I	S	Superior				
104					Inspector	I	S	Superior				
105					Inspector	I	S	Superior				
106					Inspector	I	S	Superior				
107					Consilier	I	S	Superior				
108					Consilier	I	S	Superior				
109					Consilier	I	S	Superior				
DIRECȚIA INVESTIȚII ȘI ACHIZIȚII PUBLICE												
110				Director executiv		I	S	II				
SERVICIUL INVESTIȚII												
111				Șef serviciu		I	S	II				
112					Consilier	I	S	Superior				
113					Consilier	I	S	Superior				
114					Consilier	I	S	Superior				
115					Consilier	I	S	Superior				
116					Consilier	I	S	Superior				
117					Consilier	I	S	Superior				
118					Consilier	I	S	Superior				
119					Consilier	I	S	Principal				
120					Consilier	I	S	Superior				
121					Consilier	I	S	Superior				
122					Consilier	I	S	Superior				
123										Șofer	M;G	I
COMPARTIMENT ACHIZIȚII PUBLICE												
124					Consilier achiziții publice	I	S	Superior				

125					Consilier achiziții publice	I	S	Superior				
126					Consilier achiziții publice	I	S	Superior				
127					Consilier achiziții publice	I	S	Superior				
128					Consilier achiziții publice	I	S	Superior				
129					Consilier achiziții publice	I	S	Superior				
130					Consilier achiziții publice	I	S	Superior				
131					Consilier achiziții publice	I	S	Superior				
DIRECȚIA SERVICII PUBLICE												
132				Director executiv		I	S	II				
SERVICIUL DE MANAGEMENT INTEGRAT AL DEȘEURILOR												
133				Șef serviciu		I	S	II				
UNITATEA DE MANAGEMENT (UMP) A PROIECTULUI „Sistem integrat de management al deșeurilor în județul Botoșani”												
134					Inspector	I	S	Superior				
135					Inspector	I	S	Superior				
136					Inspector	I	S	Superior				
137					Consilier juridic	I	S	Superior				
138					Consilier	I	S	Superior				
139					Inspector	I	S	Superior				
140					Consilier	I	S	Superior				
141					Consilier	I	S	Principal				
142										Inspector spec.	S	IA

COMPARTIMENTUL NEUTRALIZAREA DEȘEURILOR DE ORIGINE ANIMALĂ												
143					Consilier	I	S	Superior				
UNITATEA JUDEȚEANĂ DE MONITORIZARE A SERVICIILOR COMUNITARE DE UTILITĂȚI PUBLICE												
144					Expert	I	S	Superior				
145					Consilier	I	S	Superior				
146					Inspector	I	S	Superior				
AUTORITATEA JUDEȚEANĂ DE TRANSPORT												
147					Consilier	I	S	Superior				
148					Consilier	I	S	Superior				
149					Inspector	I	S	Superior				
150										Inspector spec.	S	IA
151										Șofer	M/Șc.prof	I
COMPARTIMENTUL PENTRU GESTIONAREA SERVICIULUI DE ALIMENTARE CU GAZE NATURALE												
152					Consilier	I	S	Superior				
COMPARTIMENTUL GUVERNANȚĂ CORPORATIVĂ												
153					Inspector	I	S	Superior				
DIRECȚIA ARHITECT ȘEF												
154				Arhitect Șef		I	S	II				
COMPARTIMENTUL COMISIE TEHNICĂ, ADMINISTRATIV												
155					Inspector	I	S	Superior				
156					Consilier	I	S	Superior				
157					Consilier	I	S	Superior				
158										Îngrijitor	M/G	-
159										Șofer	M;G	I
160										Muncitor calif.RSVTI	M/Șc. Prof.	I
SERVICIUL URBANISM, AMENAJAREA TERITORIULUI												
161				Șef serviciu		I	S	II				

COMPARTIMENTUL URBANISM, AMENAJAREA TERITORIULUI												
162					Consilier	I	S	Superior				
163					Consilier	I	S	Superior				
164					Consilier	I	S	Superior				
165					Inspector	I	S	Superior				
166					Inspector	I	S	Superior				
167					Inspector	I	S	Superior				
168					Inspector	I	S	Superior				
169					Consilier	I	S	Superior				
170					Consilier	I	S	Superior				
171					Inspector	I	S	Superior				
172					Consilier	I	S	Debutant				
173										Consilier	S	IA
COMPARTIMENTUL GHIȘEU UNIC DE EFICIENȚĂ ENERGETICĂ												
174					Consilier	I	S	Principal				
175					Consilier	I	S	Superior				

FUNCȚIA/NUMĂR POSTURI	Ocupate	Vacante	Total
Nr. total de demnitari	3	-	3
Nr. total funcții – administrator public	1	-	1
Nr. total de funcții publice	114	21	135
Nr. total de funcții publice de conducere	15	-	15
Nr. total de funcții publice de execuție	99	21	120
Nr. total de funcții contractuale de conducere	1	-	1
Nr. total de funcții contractuale de execuție	33	2	35
Nr. total de posturi din cadrul instituției	152	23	175
Nr. total de posturi potrivit art.III, alin.(2) din OUG nr.63/2010	-	-	455

PREȘEDINTE,
Doina – Elena Federovici

Avizat pentru legalitate,
Secretar General al Județului,
Marcel – Stelică Bejenariu



ROMÂNIA
JUDEȚUL BOTOȘANI
CONSILIUL JUDEȚEAN

Piața Revoluției 1-3, Tel.0231-514712, 514713, 514714; Fax 0231-514715; e-mail: consiliu@cjbotosani.ro

Nr. 13357 din 23.07.2024

REFERAT DE APROBARE

Doamnelor și domnilor consilieri,

În conformitate cu principiul autonomiei publice locale, consacrat de Constituția României și Ordonanța de urgență a Guvernului nr.57/2019 privind Codul administrativ, cu modificările și completările ulterioare, consiliul județean are dreptul și capacitatea efectivă de a soluționa și de a gestiona, în numele și în interesul colectivității locale la nivelul căreia este ales, treburile publice, în condițiile legii. Autonomia locală privește organizarea, funcționarea, competența și atribuțiile consiliului județean, precum și gestionarea resurselor care, potrivit legii, aparțin județului. Acest principiu garantează consiliului județean dreptul ca, în limitele legii, să aibă inițiative în toate domeniile, cu excepția celor date în mod expres în competența altor autorități publice.

Potrivit prevederilor Codului administrativ, consiliul județean îndeplinește atribuții privind înființarea, organizarea și funcționarea aparatului de specialitate al consiliului județean, iar în exercitarea acestor atribuții, consiliul județean aprobă, în condițiile legii, la propunerea președintelui consiliului județean, organigrama, statul de funcții și regulamentul de organizare și funcționare ale aparatului de specialitate al consiliului județean.

Ținând seama de prevederile legale obligatorii impuse prin Ordonanța de urgență a Guvernului nr. 92/28.06.2024 privind înființarea rețelei naționale de ghișee unice de eficiență energetică, în termen de 30 de zile de la data intrării în vigoare a ordonanței de urgență, este necesar ca în cadrul aparatului de specialitate al Consiliului Județean Botoșani să se înființeze prin hotărâre a consiliului județean un ghișeu unic de eficiență energetică pentru informarea și consilierea tehnică în domeniul eficienței energetice în clădiri și al utilizării surselor regenerabile de energie pentru consumatori și pentru prosumatori, respectiv la nivel de comunități de energie.

Ghișeul unic de eficiență energetică se organizează la nivel de compartiment și este de regulă format dintr-un număr de două până la patru persoane. Acesta se organizează în limita posturilor aprobate la nivelul instituției, la data intrării în vigoare a ordonanței de urgență.

Organigrama și statul de funcții ale aparatului de specialitate al Consiliului Județean Botoșani au fost aprobate prin Anexa nr. 1 și Anexa nr. 2 la Hotărârea Consiliului Județean Botoșani nr. 116 din 27.06.2024.

Conform art.518 alin. (6) din Codul Administrativ, reorganizarea activității autorității sau instituției publice are loc în situații temeinic justificate cel mult o dată într-un interval de 6 luni consecutive, cu excepția situației în care intervin modificări legislative care determină necesitatea reorganizării acestora.

Astfel, în vederea punerii în aplicarea a prevederilor legale și cu încadrarea în limita posturilor aprobate la nivelul ordonatorului principal de credite, ***propun ca în cadrul Direcției Arhitect Șef, să se înființeze Compartimentul Ghișeu unic de eficiență energetică la Serviciul Urbanism, Amenajarea Teritoriului*** cu două posturi vacante, *după cum urmează:*

- 1 funcție publică de execuție, vacantă, de consilier, clasa I, grad profesional superior se mută de la **Serviciul Urbanism, Amenajarea Teritoriului** la **Compartimentul Ghișeu unic de eficiență energetică**;

- 1 funcție publică de execuție, vacantă, de consilier, clasa I, grad profesional principal se mută de la **Serviciul Urbanism, Amenajarea Teritoriului** la **Compartimentul Ghișeu unic de eficiență energetică**.

Urmare a modificărilor intervenite **Direcția Arhitect Șef** va avea următoarea structură:

1. Compartimentul Comisie tehnică, administrativ cu un număr de 6 posturi, structura rămâne neschimbată.

2. Serviciul Urbanism, Amenajarea Teritoriului cu un număr de 15 posturi (1 post de conducere, funcție publică de șef serviciu ocupată și 14 posturi de execuție) structurat în două compartimente: **Compartimentul Urbanism, Amenajarea Teritoriului** cu un număr de 5 funcții publice de execuție, ocupate, de consilier, clasa I, S, grad profesional superior, 1 funcție publică de execuție, vacantă, de consilier, clasa I, S, grad profesional debutant, 5 funcții publice de execuție ocupate de inspector, clasa I, S, grad profesional superior, 1 post contractual de execuție, ocupat, consilier, clasa I, S, grad profesional IA și **Compartimentul Ghișeu unic de eficiență energetică** cu 1 funcție publică de execuție, vacantă, de consilier, clasa I, S, grad profesional superior și 1 funcție publică de execuție, vacantă, de consilier, clasa I, S, grad profesional principal).

Direcția Arhitect Șef în statul de funcții propus va avea un număr total de 22 de posturi, aferente următoarelor funcții:

- Număr funcții publice de conducere: 2;
- Număr funcții publice de execuție: 16;
- Număr posturi contractuale de execuție: 4 .

Având în vedere precizările Ordonanței de urgență a Guvernului nr. 57/2019 privind Codul administrativ, cu modificările și completările ulterioare, *supun spre analiză și aprobare proiectul de hotărâre privind modificarea organigramei și a statului de funcții pentru aparatul de specialitate al Consiliului Județean Botoșani, aprobate prin anexele nr.1 și 2 la Hotărârea Consiliului Județean Botoșani nr. 116 din 27.06.2024, începând cu data de 01.08.2024.*

PREȘEDINTE,
Doina – Elena Federovici



ROMÂNIA
JUDEȚUL BOTOȘANI
CONSILIUL JUDEȚEAN

Piața Revoluției 1-3, Tel.0231-514712, 514713, 514714; Fax 0231-514715; e-mail: consiliu@cjbotosani.ro

DIRECȚIA BUGET-FINANȚE

Nr. 13358 din 23.07.2024

RAPORT DE SPECIALITATE

În conformitate cu principiul autonomiei publice locale, consacrat de Constituția României și Ordonanța de urgență a Guvernului nr.57/2019 privind Codul administrativ, cu modificările și completările ulterioare, consiliul județean are dreptul și capacitatea efectivă de a soluționa și de a gestiona, în numele și în interesul colectivității locale la nivelul căreia este ales, treburile publice, în condițiile legii. Autonomia locală privește organizarea, funcționarea, competența și atribuțiile consiliului județean, precum și gestionarea resurselor care, potrivit legii, aparțin județului. Acest principiu garantează consiliului județean dreptul ca, în limitele legii, să aibă inițiative în toate domeniile, cu excepția celor date în mod expres în competența altor autorități publice.

Potrivit prevederilor Codului administrativ, consiliul județean îndeplinește atribuții privind înființarea, organizarea și funcționarea aparatului de specialitate al consiliului județean, iar în exercitarea acestor atribuții, consiliul județean aprobă, în condițiile legii, la propunerea președintelui consiliului județean, organigrama, statul de funcții și regulamentul de organizare și funcționare ale aparatului de specialitate al consiliului județean.

Ținând seama de prevederile legale obligatorii impuse prin Ordonanța de urgență a Guvernului nr. 92/28.06.2024 privind înființarea rețelei naționale de ghișee unice de eficiență energetică, în termen de 30 de zile de la data intrării în vigoare a ordonanței de urgență, este necesar ca în cadrul aparatului de specialitate al Consiliului Județean Botoșani să se înființeze prin hotărâre a consiliului județean un ghișeu unic de eficiență energetică pentru informarea și consilierea tehnică în domeniul eficienței energetice în clădiri și al utilizării surselor regenerabile de energie pentru consumatori și pentru prosumatori, respectiv la nivel de comunități de energie.

Ghișeul unic de eficiență energetică se organizează la nivel de compartiment și este de regulă format dintr-un număr de două până la patru persoane. Acesta se organizează în limita posturilor aprobate la nivelul instituției, la data intrării în vigoare a ordonanței de urgență.

Organigrama și statul de funcții ale aparatului de specialitate al Consiliului Județean Botoșani au fost aprobate prin Anexa nr. 1 și Anexa nr. 2 la Hotărârea Consiliului Județean Botoșani nr. 116 din 27.06.2024.

Conform art.518 alin. (6) din Codul Administrativ, reorganizarea activității autorității sau instituției publice are loc în situații temeinic justificate cel mult o dată într-un interval de 6 luni consecutive, cu excepția situației în care intervin modificări legislative care determină necesitatea reorganizării acestora.

Prin urmare se impune aprobarea modificării organigramei și a statului de funcții ale aparatului de specialitate al Consiliului Județean Botoșani care va cuprinde și Compartimentul Ghișeu unic de eficiență energetică, cu două posturi vacante în structura Direcției Arhitectului șef,

în vederea punerii în aplicare a prevederilor legii și cu încadrarea în limita posturilor aprobate la nivelul ordonatorului principal de credite.

Se propune în cadrul Direcției Arhitect Șef, structură subordonată Președintelui Consiliului Județean Botoșani, condusă de arhitect șef, **înființarea Compartimentului Ghișeu unic de eficiență energetică** în cadrul **Serviciului Urbanism, Amenajarea Teritoriului,** cu două posturi vacante, **astfel:**

- 1 funcție publică de execuție, vacantă, de consilier, clasa I, S, grad profesional superior se mută de la **Serviciul Urbanism, Amenajarea Teritoriului** la **Compartimentul Ghișeu unic de eficiență energetică;**

- 1 funcție publică de execuție, vacantă, de consilier, clasa I, S, grad profesional principal se mută de la **Serviciul Urbanism, Amenajarea Teritoriului** la **Compartimentul Ghișeu unic de eficiență energetică.**

Urmare a modificărilor intervenite, **Direcția Arhitect Șef,** va avea următoarea structură:

1. Compartimentul Comisie Tehnică, Administrativ cu un număr de 6 posturi, structura rămâne neschimbată.

2. Serviciul Urbanism, Amenajarea Teritoriului cu un număr de 15 posturi (1 post de conducere, funcție publică de șef serviciu ocupată și 14 posturi de execuție) structurat în două compartimente: **Compartimentul Urbanism, Amenajarea Teritoriului** cu un număr de 5 funcții publice de execuție, ocupate, de consilier, clasa I, S, grad profesional superior, 1 funcție publică de execuție, vacantă, de consilier, clasa I, S, grad profesional debutant, 5 funcții publice de execuție ocupate de inspector, clasa I, S, grad profesional superior, 1 post contractual de execuție, ocupat, consilier, clasa I, S, grad profesional IA și **Compartimentul Ghișeu unic de eficiență energetică** cu 1 funcție publică de execuție, vacantă, de consilier, clasa I, S, grad profesional superior și 1 funcție publică de execuție, vacantă, de consilier, clasa I, S, grad profesional principal).

Direcția Arhitect Șef va avea, în statul de funcții propus, un număr total de 22 de posturi, aferente următoarelor funcții:

- Număr funcții publice de conducere: 2;
- Număr funcții publice de execuție: 16;
- Număr posturi contractuale de execuție: 4 .

Conform Legii nr. 350/2001 privind amenajarea teritoriului și urbanismul, cu modificările ulterioare, în cadrul aparatului de specialitate al consiliului județean, respectiv în cadrul aparatului de specialitate al primarului/Primarului general al municipiului București se organizează și funcționează, potrivit legii, structuri de specialitate în domeniul amenajării teritoriului și urbanismului. În cazul județelor și municipiilor structura responsabilă se organizează ca direcție generală sau direcție, în cazul orașelor structura responsabilă se organizează ca direcție sau serviciu, în cazul comunelor structura responsabilă se organizează la nivel de compartiment.

Arhitectul șef nu poate fi subordonat unui alt funcționar public din cadrul aparatului de specialitate al președintelui consiliului județean sau al primarului, indiferent de tipul structurii pe care o conduce, direcție generală, direcție sau serviciu.

Ca urmare a înființării Compartimentului Ghișeu unic de eficiență energetică numărul total de posturi ale aparatului de specialitate al Consiliului Județean Botoșani se menține la 175 de posturi, precum și ale funcțiilor de demnitate publică, funcției de administrator public și funcțiilor contractuale, după cum urmează:

Categoria funcțiilor	Numărul propus de posturi
Funcții de demnitate publică	3

Administrator public	1
Funcții contractuale în cadrul cabinetelor demnitarilor	6
Funcții publice de conducere	15
Funcții contractuale de conducere	1

Structura de posturi s-a stabilit pe baza activităților prevăzute la art.370 alin.(1)-alin.(3), precum și prin raportare la activitățile desfășurate de categoriile de personal prevăzute la art.382 din Codul administrativ.

Funcțiile publice din statul de funcții al aparatului de specialitate sunt prevăzute în ANEXA nr.5: LISTA cuprinzând funcțiile publice la Codul administrativ.

Urmare a modificărilor propuse în structura aparatului de specialitate al Consiliului Județean Botoșani prevederile privind comunicarea acestora Agenției Naționale a Funcționarilor Publice se vor respecta în conformitate cu art. 409 alin.(1) și alin.(2) din Codul administrativ, cu modificările și completările ulterioare.

Menționăm că, potrivit precizărilor art.VI alin.(1) și alin.(2) din Ordonanța de urgență a Guvernului nr.115/2023 privind unele măsuri fiscal-bugetare în domeniul cheltuielilor publice, pentru consolidare fiscală, combaterea evaziunii fiscale, pentru modificarea și completarea unor acte normative, precum și pentru prorogarea unor termene, în anul 2024, numărul maxim de posturi care se finanțează din fonduri publice, pentru instituțiile și autoritățile publice, indiferent de modul de finanțare și subordonare, se stabilește de către ordonatorii de credite astfel încât să se asigure plata integrală a drepturilor de natură salarială acordate în condițiile legii, cu încadrarea în cheltuielile de personal aprobate prin buget.

Dacă în cursul exercițiului bugetar intervin evenimente care conduc la majorarea cheltuielilor de personal aprobate prin buget, ordonatorii de credite dispun măsurile necesare în vederea încadrării în bugetul aprobat, în condițiile legii, recurgând, dar fără a se limita la măsurile prevăzute la art. 18 alin. (5) și (6) din Legea responsabilității fiscal-bugetare nr. 69/2010, republicată, cu modificările și completările ulterioare.

Având în vedere cele prezentate mai sus, a fost întocmit *proiectul de hotărâre privind modificarea organigramei și a statului de funcții pentru aparatul de specialitate al Consiliului Județean Botoșani, aprobate conform Anexelor nr. 1 și 2 la Hotărârea Consiliului Județean Botoșani nr. 116 din 27.06.2024, începând cu data de 01.08.2024, care întrunește condițiile de legalitate pentru aprobare.*

**Director executiv,
Didii Magda**

**Șef serviciu,
Antonesei Dumitru- Ovidiu**